

Chapter 1

梱包品を確認してください

お買い上げいただいた商品には次のものが入っています。お使いになる前に確認してください。万一、不足していた場合には、ご契約先のお問い合わせ窓口にご連絡ください。

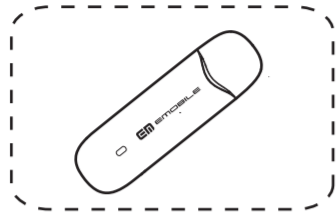

D26HW本体

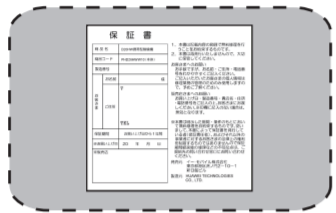

保証書



かんたんセットアップ
マニュアル(本書)



ご利用いただくにあ
たって

お願い 保証書を含め付属品は大切に保管してください。

Chapter 2

動作環境(対応OS)

対応OSはすべて日本語版となります。本製品の使用できる環境は下記のとおりです。

| OS |
|---|
| Windows XP Home Edition Service Pack 2以降 Windows XP Professional Service Pack 2以降 Windows Vista Home Basic (32ビットおよび64ビット) Windows Vista Home Premium (32ビットおよび64ビット) Windows Vista Business (32ビットおよび64ビット) Windows Vista Ultimate (32ビットおよび64ビット) Windows 7 Ultimate (32ビットおよび64ビット) Windows 7 Professional (32ビットおよび64ビット) Windows 7 Home Premium (32ビットおよび64ビット) Windows 7 Starter (32ビット) |
| Mac OS X 10.5~10.6 (Intel) |

| メモリ |
|--|
| Windows XP: 推奨512MB以上 256MB以上必要 Windows Vista: 推奨1GB以上 512MB以上必要 Windows 7: 1GB以上必要(32ビット) 2GB以上必要(64ビット) Mac OS X: 推奨512MB以上 256MB以上必要 |

| ハードディスク |
|--------------------------|
| 推奨100MB以上 50MB以上の空き容量が必要 |

| インターフェイス |
|-------------|
| USB 1.1/2.0 |

Chapter 3

EM chip (USIMカード)を準備してください

本製品をご利用されるお客さまに貸与されているICカードのことをEM chip(エムチップ)といい、お客さまの電話番号などの情報が記録されています。本製品を使用するためにはEM chipを本製品本体に取り付けてください。EM chipを取り付けていない本製品をパソコンに取り付けても、データ通信は一切できません。また使用中にEM chipを取り外すと本製品が正常に動作しなくなりますので、本製品をパソコンに接続した状態では絶対に取り外さないでください。EM chip台紙に記載されている取扱説明も参照してください。

EM chipの取り付けかた

- 1 USBコネクタのキャップを取り外します。
- 2 EM chipトレイを取り外します。
- 3 EM chipのIC部分を上にして、EM chipトレイの矢印の方向にEM chipを挿入します。
- 4 EM chipトレイを本製品に取り付けます。

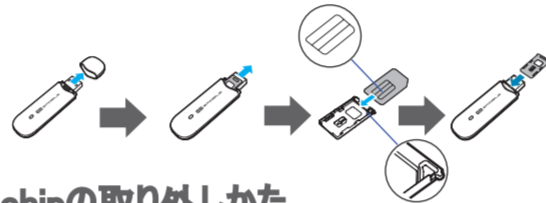

EM chipの取り外しかた

- 1 USBコネクタのキャップを取り外します。
- 2 EM chipトレイを取り外します。
- 3 EM chipを取り外します。



注意

- EM chipを本製品へ取り付けるときや取り外すときに注意してください。必要以上の力を掛けると、手や指を傷つけたり、EM chipの破損の原因となります。
- EM chipの紛失や、小さいお子さまがEM chipを誤って飲みこまないよう注意してください。
- EM chipの金属端子部分が汚れたときは柔らかい布などで拭き取ってください。

Chapter 4

本製品をパソコンに取り付ける

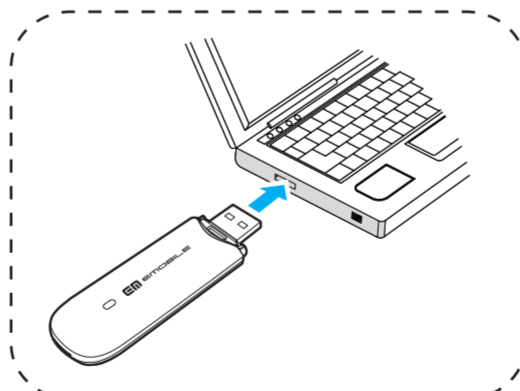

EM chipを取り付けている本製品をパソコンのUSBポートに接続します。パソコンがデータ通信カード(本製品)を認識します。(パソコンが本製品を認識するまで45秒程度かかります。)

Windowsの場合では、システムからメッセージが表示されたら、本製品の接続完了となります。ユーティリティのインストールについてはChapter 5の「Windowsパソコンへのセットアップ」をご参照ください。

Mac OS Xの場合では、「EMOBILE UTILITY」の画面が自動的に表示されたら、本製品の接続完了となります。ユーティリティのインストールについてはChapter 7の「Macへのセットアップ」をご参照ください。

説明

本製品をパソコンに取り付けた状態でスタンバイ(サスペンド/レジューム)、または休止(ハイバネーション)を行うと、正常に動作しない場合があります。必ず本製品を取り外してから、スタンバイ(サスペンド/レジューム)、または休止(ハイバネーション)を行ってください。また、本製品を取り付けた状態で、再起動や電源を入れたら正常に動作しない場合があります。この場合、パソコンを起動する前に本製品を取り外してください。

Chapter 5

Windowsパソコンへのセットアップ

ユーティリティをインストールする

注意

- インストール中に、本製品を取り外さないでください。インストールが正常に行われず、または、システムがダウンしたり、そのほかの異常を起こしたりするおそれがあります。
- 画面表示、手順はWindows 7を例としています。
- 管理者権限 (Administrator) でログインしてください。
- 管理者権限 (Administrator) でログインしていることを確認する方法は、Chapter 9を参照してください。

1 パソコンの電源を入れ、OSを起動します。

2 本製品をパソコンに接続します。

3 本製品にはユーティリティインストーラー、デバイスドライバが保存されており、初めてお使いの場合、最初にUSB大容量記憶デバイスがインストールされます。(本製品をパソコンに接続後45秒程度かかります。)その後ユーティリティインストーラーが起動し、本製品のデバイスドライバとユーティリティソフトが自動的にインストールされます。



4 「自動再生」の画面が表示されたら、「AutoRun.exeの実行」をクリックします。

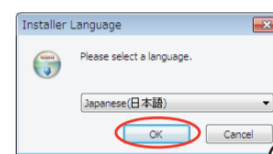

5 「ユーザーアカウント制御」の注意画面が表示されたら、「はい」をクリックします。Windows Vistaの場合は、「許可」をクリックしてください。

6 インストーラーが起動します。「Installer Language」の画面が表示されます。「Japanese (日本語)」を選択して「OK」をクリックします。

説明

- 本製品の通信性能を最大限に活用するための通信設定の最適化を行っています。
- 本製品をパソコンに接続してから、パソコンがデバイスを認識するまで45秒程度かかります。
- インストーラーが自動的に起動しない場合、本製品をパソコンから取り外してもう一度取り付けてください。



7 セットアップウィザードの画面が表示されます。「次へ」をクリックします。

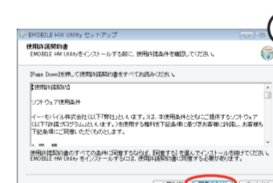

8 「使用許諾契約書」の画面が表示されます。「使用許諾契約書」に同意する場合は、「同意する」をクリックしてください。

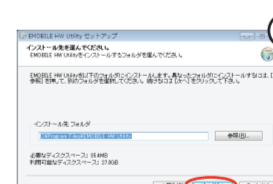

9 「インストール先を選んでください。」の画面が表示されます。インストール先フォルダを指定し、「次へ」をクリックします。



10 「スタートメニュー フォルダを選んでください。」の画面が表示されます。スタートメニューを設定し、「インストール」をクリックします。



11 インストール完了後、「今すぐ再起動する」を選択し、「完了」をクリックします。初めてパソコンにユーティリティをインストールする場合、パソコンの再起動が提示されます。既にユーティリティがインストールされている場合、パソコンの再起動が提示されなくなりますので、直接「完了」をクリックして、インストールを完了させます。

12 デスクトップに「EMOBILE HW Utility」のショートカットアイコンが表示されたら、インストールが完了です。

裏面に続きます。

Chapter 6

Windowsダイヤルアップについて

デスクトップ上の  (ショートカットアイコン) をダブルクリックして、EMOBILE HW ユーティリティを起動することができます。

また、Windows 7、Windows Vistaをお使いの場合、本製品接続後、「自動再生」の画面が表示されることがありますが、「AutoRun.exeの実行」をクリックするとユーティリティが起動します。
Windows XPをお使いの場合、本製品をパソコンに接続すると自動的にEMOBILE HW ユーティリティが起動します。

EMOBILE HW ユーティリティのメイン画面は次の通りです。  をクリックして、ダイヤルアップ接続することができます。

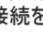

ダイヤルアップ中に本画面にて、現在の接続に関する接続時間や送受信データ量などの情報を見ることができます。  をクリックすると接続を終了します。
* EMチャージをご利用の方はChapter 10を参照してください。

Chapter 8

Macダイヤルアップについて

本体をパソコンに接続してください。自動的にEMOBILE HW ユーティリティが起動します。

説明

- EMOBILE HW ユーティリティが自動的に起動しない場合は、「Macintosh HD」>「アプリケーション」>「EMOBILE HW Utility」をダブルクリックし、EMOBILE HW ユーティリティを起動させます。
- 「Macintosh HD」はお使いになっているハードディスクの名称です。お客さまによって、表示される名称は異なります。

EMOBILE HW ユーティリティのメイン画面は次の通りです。  をクリックして、ダイヤルアップ接続することができます。

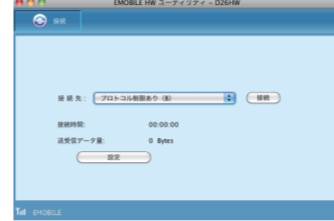

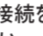
ダイヤルアップ中に本画面にて、現在の接続に関する送受信データ量、接続時間などの情報を見ることができます。  をクリックすると接続を終了します。
* EMチャージをご利用の方はChapter 10を参照してください。

Chapter 7

Macへのセットアップ ユーティリティをインストールする

注意

- ご利用のPCに本製品以外のHuawei社製ユーティリティがインストールされている場合は、ご利用されていた製品の取扱説明書を参照してアンインストールを実施してからインストールしてください。
- インストール中に、本製品を取り外さないでください。インストールが正常に行われず、または、システムがダウンしたり、そのほかの異常を起こしたりするおそれがあります。
- 画面表示、手順はMac OS X 10.6を例としています。

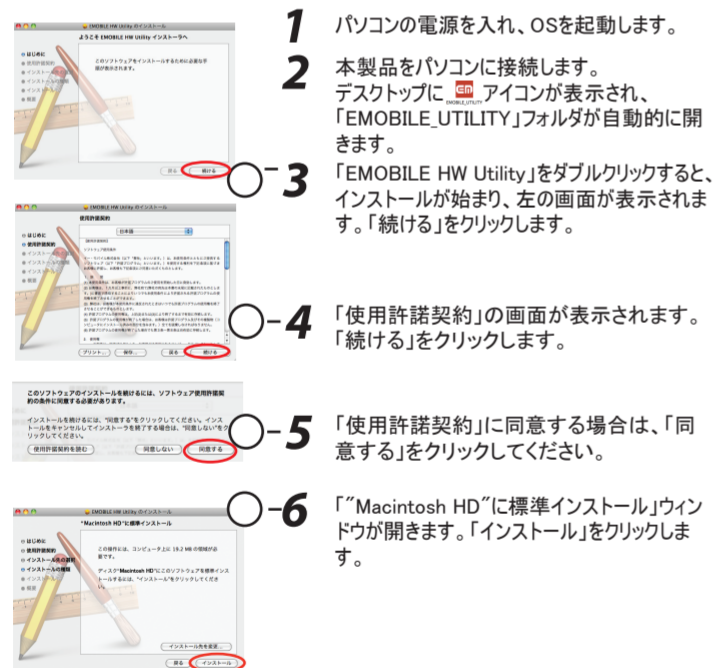

- 1 パソコンの電源を入れ、OSを起動します。
- 2 本製品をパソコンに接続します。デスクトップに  アイコンが表示され、「EMOBILE_UTILITY」フォルダが自動的に開きます。
- 3 「EMOBILE HW Utility」をダブルクリックすると、インストールが始まり、左の画面が表示されます。「続ける」をクリックします。
- 4 「使用許諾契約」の画面が表示されます。「続ける」をクリックします。
- 5 「使用許諾契約」に同意する場合は、「同意する」をクリックしてください。
- 6 「Macintosh HD」に標準インストールウィンドウが開きます。「インストール」をクリックします。

説明

「Macintosh HD」はお使いになっているハードディスクの名称です。お客さまによって、表示される名称は異なります。

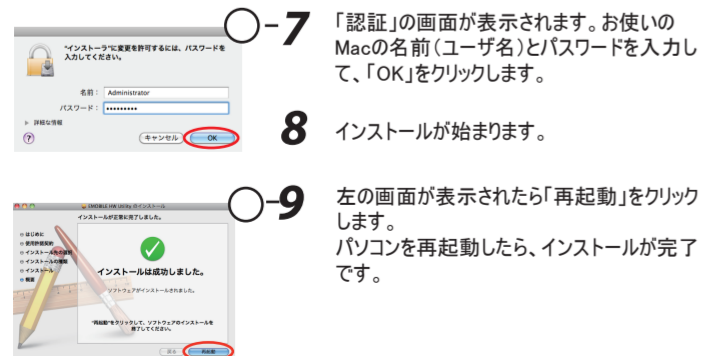

- 7 「認証」の画面が表示されます。お使いのMacの名前(ユーザ名)とパスワードを入力して、「OK」をクリックします。
- 8 インストールが始まります。
- 9 左の画面が表示されたら「再起動」をクリックします。パソコンを再起動したら、インストールが完了です。

Chapter 9

故障と思われる前に

パソコンが本製品を認識しない。

- 1 本製品が正しくパソコンに接続されているかどうかを確認してください。
 - 2 本製品をパソコンから一度取り外し、パソコンを再起動してから、再度接続してください。
- Windows 7及びWindows Vistaの場合は、以下の手順で本製品が正しく取り付けられていることを確認してください

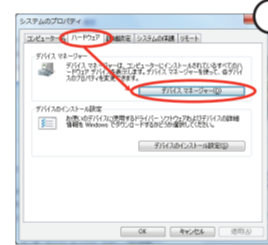

- 1 「コンピュータ」を右クリックし、「プロパティ」を選択します。「システムの詳細設定」をクリックして、「ユーザーアカウント制御」の画面の「はい」(Windows 7の場合)、「Windows Vistaの場合は「続行」)をクリックすると、「システムのプロパティ」の画面が表示されます。「ハードウェア」のタブを選択し、左の画面を表示します。

* Windows XPをお使いの場合、「マイコンピュータ」を右クリックし、「プロパティ」を選択します。「システムのプロパティ」の画面が表示されます。「ハードウェア」のタブを選択し、左の画面を表示します。

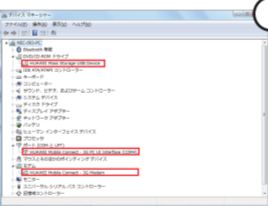

- 2 「デバイスマネージャ」をクリックし、線で囲まれたデバイスが表示されることを確認してください。(COMポートの番号はお使いのパソコンの環境によって異なります。)

- Macの場合は、以下の手順で本製品が正しく取り付けられていることを確認してください。

- 1  アイコンをクリックし、ターミナルウィンドウを開きます。
- 2 「ls /dev/tty.*」のコマンドを入力します。
- 3 次の情報が表示されることを確認してください。

```
l /dev/tty.HUAWEMobile-Modem
l /dev/tty.HUAWEMobile-Pcui
```

本製品をパソコンに接続したにもかかわらず、インストーラーが自動的に起動しない。

システムが新しいハードウェアを認識してから、インストール準備に時間がかかりますので、45秒程度お待ちください。



一定時間経過してもインストーラーが自動的に起動しない場合は、本製品を一度パソコンから取り外してから、再度接続してください。

なお、自動起動できない場合は、下記の手順にてお試しください。

- 1 「スタート」メニューから「コンピュータ」をクリックします。
※Windows XPの場合は「マイコンピュータ」となります。
- 2 「EMOBILE_UTILITY」をダブルクリックします。

インターネットへの接続が失敗した。

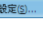
サービスエリア内であることをご確認ください。

- 電波状態が良くないところであれば、電波状態が良いところへ移動して、もう一度接続してください。
- 時間帯によって接続先が混雑している可能性もありますので、しばらくしてからもう一度接続してください。
- Windowsの場合は、以下の手順でネットワークの関連設定を確認してください。
 1. メイン画面より、  をクリックします。
 2.  をクリックします。
 3. ナビゲーションツリーの「プロファイル設定」をクリックし、各設定が正しく設定されていることを確認してください。
- Macの場合は、以下の手順でネットワークの関連設定を確認してください。
 1. メイン画面より、  をクリックします。
 2. ナビゲーションツリーの「プロファイル設定」をクリックし、各設定が正しく設定されていることを確認してください。

管理者権限 (Administrator) でログインしているのか判らない。



- Windows 7及びWindows Vistaの場合
 1. [スタート]→[コントロールパネル]をクリックして、[コントロールパネル]画面を表示します。
 2. [ユーザーアカウントと家族のための安全設定]をクリックして、次の画面で[ユーザーアカウント]をクリックします。
 3. 画面の右側に現在ログインしているユーザー名と、アカウントの種類が表示されています。アカウントの種類が「Administrator」であれば管理者権限でログインしているため、本製品をセットアップすることができます。
- Windows XPの場合
 1. [スタート]をクリックして、「スタート」メニューを表示します。
 2. 「スタート」メニューの一番上に表示されているのが現在ログインしているユーザー名です。
・「スタート」メニューの表示が、クラシック「スタート」メニューになっている場合は表示されません。「スタート」メニューを右クリックし、プロパティを表示して「スタート」メニューをチェックしてください。
 3. [スタート]→[コントロールパネル]をクリックして、[コントロールパネル]画面を表示します。
 4. [ユーザーアカウント]をクリックします。
 5. 表示された画面の「ユーザー名」から、2で調べたユーザー名〇〇〇を確認します。ユーザー名の下に「コンピュータの管理者」と表示されていれば、管理者権限でログインしているため、本製品をセットアップすることができます。

取扱説明書を参照したい

- Windowsの場合
ユーティリティのメイン画面より「ヘルプ」>「ヘルプ」をクリックすることで、取扱説明書を参照できます。
- Macの場合
ユーティリティのメニューバーより「ヘルプ」>「ヘルプ」をクリックすることで、取扱説明書を参照できます。

Chapter 10

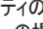
EMチャージをご利用の方

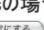
1. ユーティリティのメイン画面の上  (Windowsの場合) をクリックします。(Macの場合は、 )
2. ナビゲーションツリーから「プロファイル設定」を選択します。
3. 「プロファイル名」のタグを切り替えて、「EMチャージ」を選択します。
4.  (Windowsの場合) をクリック後、「OK」をクリックします。(Macの場合は、 )

【お問い合わせ先】

イー・モバイル カスタマーセンター
イー・モバイル携帯電話から: 157(無料)

一般電話から: 0120-736-157 (無料)
※他社の携帯電話、PHSからご利用いただけます。
海外から: +81368313333 (有料)
受付時間 9:00~21:00 (日本時間/年中無休)
ホームページ <http://emobile.jp/>